

En 1873, la construction de la nouvelle église entraîne la destruction de l'ancienne. Les plans de la nouvelle église sont dressés par Étienne Giroud, architecte départemental, le 23 juillet 1869. Les travaux sont adjugés à Antoine Robin le 23 janvier 1873, il est remplacé par Simon Joanin à partir du 13 octobre 1874. La réception définitive des travaux de la nouvelle église eut lieu le 17 mai 1878. Elle est consacrée, comme l'église romane, à Saint-Pierre-aux-Liens.

L'église comporte une nef unique, divisée en trois travées par les retombées des arcs doubleaux, en cintre brisé, sur des colonnettes terminées par un culot ; un transept saillant ; un chœur polygonal (cinq pans) éclairé par trois fenêtres flamboyantes, dont l'une est un remploi de l'ancienne église romane, édifiée au XIIe siècle et détruite au XIXe siècle.

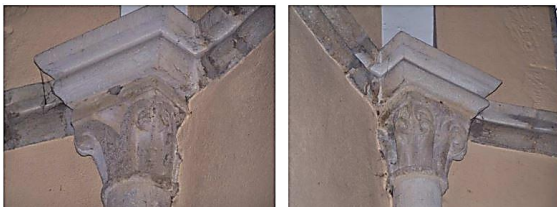

Les deux chapiteaux situés de part et d'autre de la baie axiale de l'abside datent de l'époque romane. Ils possèdent de grandes feuilles lisses situées dans les angles et dont l'extrémité s'enroule tel un archet de violon. Toute l'église est voûtée d'arêtes. Clocher-porche à l'extérieur. Statue de Saint-Pierre-aux-liens placée sur un autel en marbre, du XVIIIe siècle, qui provient de l'ancienne chapelle des Bassets et donné par la famille du Cray.

Curés de la paroisse

Un abbé, ordonné prêtre en 1839, est nommé curé d'Amanzé en juillet 1868. Il restera 20 ans dans la paroisse, jusqu'à sa mort, survenue le 21 septembre 1888. De 1888 à octobre 1890, intérim par M. Sanlaville, curé de Saint-Germain (pendant ce temps, on construit le presbytère actuel).

En 1890, arrivée à Amanzé de M. Philibert Dutrève, né à Tancon en 1829, ancien vicaire de Vauban, ancien curé de La Villeneuve-les-Seurre et de Rigny-sur-Arroux. En 1894, il est nommé curé de Vareilles où il reste jusqu'en 1907. A cette date, il se retire à Tancon. Il y meurt le 8 septembre 1914.

M. Jean-Claude Vernay, né à Briant en 1859, ordonné prêtre en 1886, vicaire à Cluny, puis curé de Clermain, est installé curé d'Amanzé le 16 septembre 1894. Pendant 52 ans, il sera le pasteur vigilant d'Amanzé. Durant les derniers mois de sa vie, il sera suppléé dans son ministère par M. l'Abbé Pierre Pallot, curé de Saint-Julien-de-Civry, puis par M. l'Abbé Jean Bussy, curé de St Symphorien.

A la mort de M. Vernay, en 1946, M. Jean Bussy est nommé vicaire-économe d'Amanzé. Il desservira la paroisse jusqu'en 1950. A l'automne 1950, M. l'abbé Pierre Rageau, curé de Joncy, est nommé curé d'Amanzé. Né à Marcigny en 1886, il a été successivement vicaire à Saint-Vallier, curé de Clermain, d'Uxeau, de Saint-Agnan et de Joncy. Quand il arrive à Amanzé, sa santé est bien compromise. Dès le printemps 1951, il doit

s'aliter. En juin, il entre à l'Hôpital de La Clayette, où il mourra le 20 novembre 1951. M. l'abbé Jean Dury, précédemment en congé de santé à Prizy, devient curé d'Amanzé en septembre 1951. En septembre 1956, il est nommé curé-archiprêtre de Semur-en-Brionnais. A cette date, il est remplacé par M. l'abbé Claude-Marie Gaillard, auparavant curé de Givry.

Chapelle gothique du cimetière d'Amanzé



Aujourd'hui, subsiste toujours la chapelle qui avait été ajoutée plus tard à l'église romane primitive pour constituer alors le bras sud du transept. Elevée à la fin du XVe siècle par Jacques, seigneur d'Amanzé, elle est située dans le cimetière, au Nord dans l'enceinte de l'ancien château disparu de la Maison d'Amanzé, famille connue dans les Chartes de Cluny depuis 1050. L'édifice abrite une piscine liturgique flamboyante, ornée de la coquille des armoiries d'Amanzé, inscrite aux MH en 1950.



L'édifice est voûté sur croisée d'ogives et arcs formerets, les arcs se rejoignant aux angles pour former des tas de charge reposant sur des culots ornés de feuillages. Éclairant la chapelle, une baie en arc brisé conserve l'intégralité de sa mouluration d'ébrasement ainsi que son réseau caractéristique du gothique flamboyant.



Souscription en 2018 à la Fondation du Patrimoine lancée par la mairie pour la restauration de la chapelle.

Source : *Monographie historique de la commune d'Amazé*, Serge du Cray membre de la Société Éduenne et de l'Académie de Mâcon

Et moi, je te le déclare : Tu es Pierre, et sur cette pierre je bâtirai mon Église ; et la puissance de la Mort ne l'emportera pas sur elle. Matthieu 16, 18

L'église Saint-Pierre-aux-Liens d'Amazé fait partie de la Paroisse Sainte-Marie-sous-Dun qui compte 19 églises, dont le centre est la Clayette, soit 7759 habitants.

Paroisse Sainte-Marie-sous-Dun

11 rue Faisant 71800 La Clayette

Tél. 03 85 28 07 67

Mail : paroisse-stemarie@orange.fr

La Clayette, Amazé, Baudemont, Bois-Sainte-Marie, Châtenay, Colombier-en-Brionnais, Curbigny, Dyo, Gibles, La Chapelle-sous-Dun, Montmelard, Ouroux-sous-le-Bois-Sainte-Marie, St Germain en Brionnais, St Laurent en Brionnais, St Racho, St Symphorien des Bois, Vareilles, Varennes-sous-Dun, Vauban

Edition 2022



AMAZÉ

Église Saint-Pierre-aux-Liens



www.pastourisme71.com